

Jaarbeeld 2020

SAMEN STERK

WilgaerdenLeekerweideGroep. Per 1 januari 2020 zijn we gefuseerd. En 2020 zou het jaar worden waarin we onze nieuwe organisatie zouden gaan opbouwen en onze plannen uitvouwen en starten. We waren her en der al stiekem gestart, want onze handen jeukten en we hadden er ontzettend veel zin in. Een prima start maakten we, tot alles in maart 2020 ineens tot stilstand kwam. Toen werd 2020 een heel ander jaar dan wij, en iedereen wereldwijd, gepland en bedacht hadden. Het is een jaar geworden waarin bijzonder duidelijk werd wat de meerwaarde is van onze organisatie. Dit jaar heeft ons laten zien waarin wij, WilgaerdenLeekerweideGroep, uitblinken. Bevestigd waar zorg verlenen, ondersteuning bieden en begeleiden echt om gaat. Namelijk betrokkenheid, inlevingsvermogen en gevolg geven aan de behoefte er 'voor elkaar te zijn'. En daar zijn we trots op!

Wilgaerden LeekerweideGroep



Wij zijn WLGroep

WilgaerdenLeekerweideGroep zorgt ervoor dat iedereen deel uit kan (blijven) maken van de samenleving en zich hierin welkom en geaccepteerd voelt, zodat hij in verbinding met anderen en naar vermogen zijn leven naar eigen inzicht vorm kan (blijven) geven.

Bij WilgaerdenLeekerweideGroep staan onze cliënten centraal! Maar behalve een zorgorganisatie willen wij veel meer voor onze cliënt en de burgers betekenen. Betrokken zijn en maatschappelijke betrokkenheid tonen, laten ons als organisatie dan ook groeien.

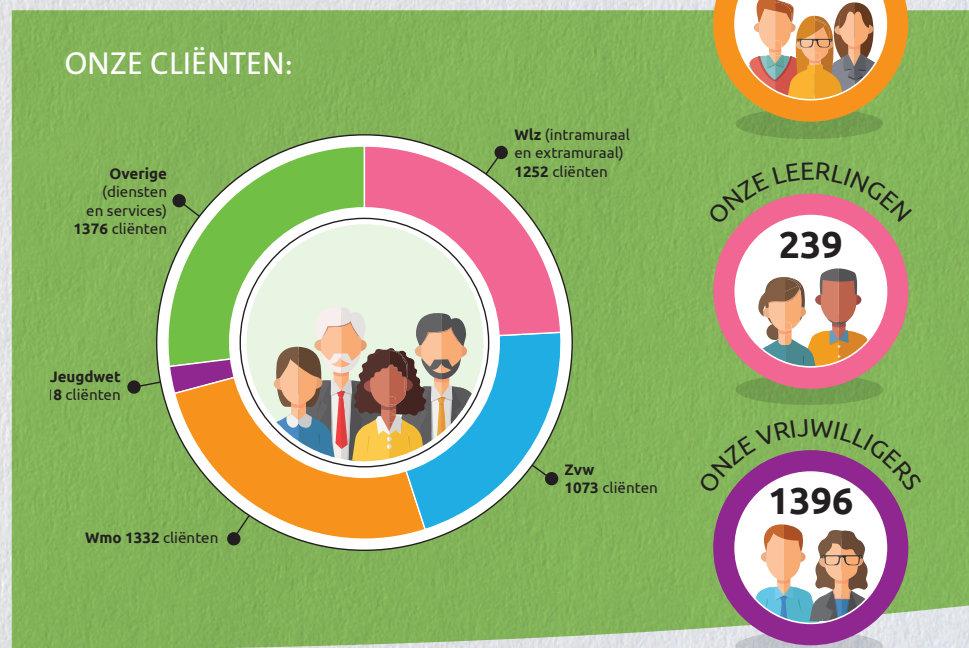



Waar werken wij:

Avenhorn: Vijverstate

Blokker: Brinkpark

De Goorn: Rozenstaete | Logisch!

Enkhuizen: Herfstzon | Kwartellaan | Sint Nicolaas | De Specht (dagbesteding) | Westerhof | Logisch!

Hoogkarspel: De Gent | De Kolk (dagbesteding) | Laurier | Het Noorderlandhuis | Saffraan | Logisch!

Hoogwoud: Barnsteen

Hoorn: Avondlicht | Kersenboogerd |

Commandeur Ravenstraat | De Makerij (dagbesteding) | Nieuwland | Roerdomp | Vijzelmolen | Westerhaven | Logisch! | EBC360 | IetsAnders (leescafé) | ZWOpleidingen | Maelsonstraat

Medemblik: Schepenlaan

Nibbixwoud: De Dreef | Rietgans | EBC360 | IetsAnders (Atelier)

Obdam: De Horstenburgh

Opmeer: Samen IetsAnders

Oostwoud: Broerdijk



De cijfers:

Resultatenrekening over 2020

BEDRIJFSOPBRENGSTEN:

- Opbrengsten uit zorgprestaties, jeugdhulp en maatschappelijke ondersteuning
- Subsidies
- Overige bedrijfsopbrengsten

SOM der bedrijfsopbrengsten

2020 / €

2019 / €

124.836.122 113.712.177

1.227.809 1.588.406

2.530.546 3.218.187

128.594.477 118.518.770

BEDRIJFSLASTEN:

- Personeelskosten
- Afschrijvingen op immateriële en materiële activa
- Overige bedrijfskosten

SOM der bedrijfslasten

96.087.795 87.439.519

5.668.492 4.988.893

26.166.683 24.609.699

127.922.970 117.038.111

BEDRIJFSRESULTAAT

- Resultaat deelnemingen
- Financiële baten en lasten

671.507 1.480.659

1.961 -1.135

-876.837 -1.008.464

RESULTAAT BOEKJAAR:

-203.369 471.060

Spanbroek: Weidehof | Zandhove

Ursem: De Rustenburcht

Venhuizen: De Bosman | Bosmanstaete

Wervershoof: Koopman | De Wilgenhof

Wognum: De Boogerd | Kroft | Veerman | Vossestaart | Wollegras

Wognum Verlengde Kerkweg: Boerderij (dagbesteding) | Boet (dagbesteding) | Dars (dagbesteding) | Gortlaad (dagbesteding) | Hort (logeeropvang) | Hulfte 1 t/m 4 | De Oid | 't Steggie | Stolp

(logeeropvang) | Wentel 1 t/m 5 | BuroFlo

| EBC360 | IetsAnders Doen | Logisch! |

Palito | VrijetijdsbestedingNH | VrijwilligersNH | kantoor Spoorstok

Zwaag: Hollandse cirkel | Perelaar | IetsAnders (werkplaats)



Het jaar van Corona

We kijken nu terug op 2020. Een jaar waarin ziekte, onzekerheid, onmacht en vaak te vaak afscheid nemen een grote rol heeft gespeeld. Een moeilijk jaar. Waarin we onze cliënten en onszelf wilden beschermen tegen besmetting, maar daar niet altijd in slaagden. Waarin we onze kennis en kunde en al onze macht en kracht inzetten om iedereen bij ons te houden, maar waarin we toch mensen moesten loslaten. En dat deed zeer.

Het is ook een jaar geweest dat niet alleen heeft genomen, het heeft ons ook veel heeft gebracht waar we heel trots op zijn. Het heeft ons elkaar vlotter doen vinden. We hebben snel de krachten gebundeld. Waarom ook niet, dat was precies de bedoeling van de fusie. We hebben kennis en kunde uitgewisseld, menskracht en spaarzame middelen gedeeld om de crisis het hoofd te bieden. We hebben elkaar gesteund in de moeilijkste momenten. Maar ook samen herstel en "vrij van Coro-



na" gevierd wanneer dat kon. We hebben dezelfde zorgen gedeeld en we hebben elkaar daardoor beter leren kennen. En we hebben onszelf beter leren kennen. Op naar de toekomst!

DIENSTEN ONDELING VERBINDEN: PALITO MAAKT DE START

Bij een Corona uitbraak verandert er veel. Veel dagelijkse zorg moet op een andere manier gebeuren, want we willen immers het virus niet overbrengen. Toch is het niet alleen de zorg die verandert. Want hygienisch werken is 1 van de belangrijkste voorwaarden om het virus in te perken. Bij de uitbraak op Westerhof en de Rustenburcht werd daarom de hulp ingeroepen van ons eigen Palito team. Palito is het facilitair en schoonmaakbedrijf van WLGroep. Ingezet op Leekerweide. Maar sinds de fusie kunnen ze ook ingezet worden bij Wilgaerden. En daar kwam de vraag: Corona uitbraak. Dus de kennis en ervaring van de medewerkers van Palito Sandra en Brenda was nodig. Zij weten door hun dagelijks schoonmaakwerk, coaching on the job en het maken van plannings heel goed de juiste snaar te raken op deze locaties. Lees **HIER** hoe zij dat deden.



Oog voor Cliënten

Al onze cliënten in de wijkzorg in West-Friesland kregen in de decembermaand een pakket van onze medewerkers overhandigd. Een extra warm stukje aandacht. En voor de cliënten die bij ons wonen was er het kerstdiner.

Lees **HIER** het artikel van NH-nieuws. *'Gehandicapteninstelling sluit roerig coronajaar feestelijk af met kerstdiner'*



'Corona slaat dramatisch toe in Westerhof'. [LEES MEER](#)



'Noorderlandhuis ontkomt niet aan Corona'. [LEES MEER](#)



'Bosman Venhuizen volop geraakt'. [LEES MEER](#)

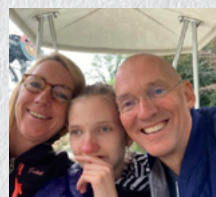

'Sanne wil knuffelen'. [LEES MEER](#)

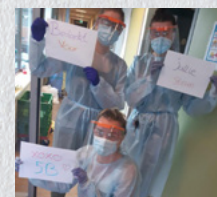

'Woongroep bracht feestdagen in quarantaine door'. [LEES MEER](#)

Oog voor Wonen

Woonzorgcomplex Zandhove in Spanbroek was aan vernieuwing toe. Door de samenwerking met Gemeente Opmeer en Woningcorporatie De Woonschakel is nieuwbouwcomplex Weidehof aan de rand van Heerenweide tot stand gebracht. Op 4 juni 2020 is de verhuizing geweest. Er wordt zowel zelfstandig gewoond (met mogelijke ondersteuning van de wijkzorg) als intensievere 24-uurs zorg geboden op de begane grond.

Het gebouw is zo opgezet dat er voor de 24-uurszorg een omgeving wordt geboden waarin vooral mensen met dementie beschermd kunnen wonen. Een en ander is geheel aangepast op de specifieke vraagstukken van mensen met dementie. Zoals bijvoorbeeld de afgeschermd binnentuin die altijd vrij toegankelijk is, maar ook de

doorlopende gangenstructuur waardoor mensen de weg niet kunnen kwijtraken. Door de combinatie met de zelfstandig woonzorgappartementen zien we hier tevens veel kansen op het gebied van wonen, zorg en welzijn.

Het oude woonzorgcentrum Zandhove is ondertussen ontmanteld. Het plan is om hier een nieuw wooncentrum te creëren voor kwetsbare mensen in de bredere zin.

Nieuwbouw Hoorn

In de binnenstad van Hoorn wordt medio 2021 locatie Nieuwland opgeleverd. 18 cliënten in de leeftijd van 19 tot 56 jaar, met een matig tot licht verstandelijke beperking gaan hier zo zelfstandig mogelijk wonen, onder begeleiding van Leekerweide.



Oog voor Zorgen

achttien mensen met een lichte of matige beperking.

Voor mensen met een verstandelijke beperking is rouw vaak ingewikkeld, omdat ze moeilijker met hun eigen emoties om kunnen gaan. Toch is dit thema onlosmakelijk verbonden met het leven. En dat hebben de mensen van de Broerdijk in de zomer van 2020 ondervonden. In oktober 2019 wordt bij begeleider Astrid kanker geconstateerd en moet zij stoppen met werken en haar geliefde cliënten en collega's loslaten. Op de Broerdijk, vlak bij haar woonplaats Midwoud, wonen

Astrid wilde vanaf het begin eerlijk zijn naar haar cliënten. Die mochten weten dat ze niet meer beter zou worden, en ze bleef contact houden. Elke week een kaartje, even beeldbellen of bezoek aan huis. Zo konden zij zich voorbereiden op het komende afscheid, samen met het team en gedragsdeskundigen, die ook ieder hun eigen proces doormaakten. Arjen, Amanda, Charissa, Mandy en Dennis laten zien hoe zij met het overlijden van hun persoonlijk begeleider proberen om te gaan. Bekijk het **HIER**.

@ Oog voor Ehealth

WLG heeft niet de ambitie een voorloper te worden, maar wil een snelle 'volger' zijn in het toepassen van eHealth oplossingen die zich in de praktijk al bewezen hebben of zeer kansrijk worden geacht. Dit heeft o.a. te maken met de schaalgrootte van de organisatie. De kosten om eHealth te ontwikkelen en de daarvoor benodigde capaciteit ontbreken ons. Daarom kiezen wij ervoor om producten met bewezen waarde in te zetten. Zoals bijvoorbeeld het fietslabyrint. Voor locatie Weidehof mede mogelijk gemaakt door van S&G Assurantiën Opmeer en het Oudkarspelse Nh1816 verzekeringen.



FIETSLABYRINT

Met het fietslabyrint kunnen de bewoners plaatsnemen op de therapeutische fiets met trapondersteuning, waar een groot scherm aan gekoppeld is. De gebruiker zoekt met een gele en een blauwe knop een fietsroute uit. Zodra er begonnen wordt met trappen start de route. Zo kan er gefietst worden in plaatsen en steden over de hele wereld, maar bijvoorbeeld ook door mooie natuurgebieden. Daarnaast staan er spelletjes op zoals 'waar ben ik?' 'We zien al mooie ritjes ontstaan, vertellen Petra en Rosita, activiteitenbegeleiders bij de Weidehof. De glinstering in de ogen van de bewoners als ze op een plek komen die ze bijvoorbeeld van vroeger kennen. Het geeft ze mooie afleiding én beweging tegelijkertijd. Zo ook het verhaal van een cliënt die aan het fietsen was door Frankrijk en dit erg vond lijken op Rusland, waar ze mooie herinneringen aan had. Het gaf weer genoeg stof om haar hele verhalen te laten vertellen vanuit haar herinneringen. Ook de beweging in een veilige omgeving geeft voor veel cliënten net dat extra zetje om erop plaats te nemen.



Met het oog op Vrijwilligers

De cliënten en vrijwilligers hebben elkaar ontzettend gemist in 2020. Want door Corona was er zeer beperkt contact mogelijk. Team VrijwilligersNH heeft samen met de Adviesraad Vrijwilligers en alle collega's waar vrijwilligers actief zijn, zo goed mogelijk contact gehouden met onze 1400 vrijwilligers. We hebben ze overal bij betrokken en zijn samen mooie initiatieven gestart voor onze cliënten. Een kaartenactie, raambezoeken, penvriendschappen en belmomenten. Ook hebben onze vrijwilligers thuis verse maaltijden bereid, boodschappen gedaan en allerlei andere hand en spandiensten verricht. Het was echt hartverwarmend, wat een geweldige vrijwilligers heeft WLG.

Zo is ook het verhaal van Peter en zijn bezoekfamilie een hartverwarmend verhaal. Peter is 44 jaar en heeft al vanaf zijn 8e jaar Udo en Juul als bezoekvrienden. Al 36 jaar lang halen zij Peter iedere 14 dagen op voor een gezellige middag bij hen thuis in Midwoud. De kinderen Freek (47 j.) en Iris (44 j.) zijn met Peter opgegroeid en kennen hem al hun leven lang. Vanaf maart 2020 konden zij Peter niet meer ophalen. Begin juni werd er een tent bij de woning geplaatst waar zij een bezoek mochten brengen. Omdat Udo en Juul tot de risicogroep horen ging Iris iedere week naar Peter toe voor een bezoekje in de tent. Gelukkig mocht Iris vanaf begin



juli Peter meenemen naar huis. Dit doet zij nu al een jaar lang ieder weekend. Op zaterdagmiddag haalt zij Peter op en 's avonds na het eten brengt zij hem weer thuis. Udo en Juul kwamen dan langs voor een kopje thee in de tuin, op afstand. Zo hielden zij contact met hun geliefde Peter. Inmiddels zijn de zoons van Freek ook gehecht aan Peter. Toen de scholen gesloten werden durfde Freek Peter op te halen, zodat het besmettingsgevaar voor Peter minimaal was. Peter keek iedere week enorm uit naar dit fijne moment in het weekend. Zijn dagbesteding en clubs waren gesloten, waardoor hij continue op de woning was.



Oog voor Medewerkers

Werken bij WilgaerdenLeekerweideGroep betekent met veel plezier naar je werk. Amber Been werkt in de wijk in Hoorn. We liepen een dag met haar mee en zagen haar enthousiasme er van af spatten. Kijk **HIER** hoe deze dag er uit zag.

Wil en Nico Hoek hebben een gezinshuis en hebben de zorg over 3 kinderen. Een prachtig gezin die om veel creativiteit en inzet vraagt. Lees **HIER** meer.



Samenwerken maakt ons sterk voor ontwikkeling

LANDELIJKE ERKENNING MINISTERIE VOOR TALENT ACADEMY

Soms loopt je gevoel over van trots. En dat gevoel heb ik vandaag gehad,' vertelt Michiel de Goede, manager ZWOpleidingen. 'Vandaag is Talent Academy Westfriesland benoemd tot één van de Koploper initiatieven. Dit betekent dat de Talent Academy is opgevallend bij het ministerie van VWS en het Actie Leer Netwerk. De Talent Academy Westfriesland wordt gezien als een goed voorbeeld voor andere organisaties en medewerkers in Zorg en Welzijn.'

'Als manager van ZWOpleidingen voor WilgaerdenLeekerweideGroep heb ik mogen bijdragen aan dit prachtige initiatief. Een initiatief dat zonder alle inspanningen van mijn collega's en samenwerkingspartners niet was gelukt. Want met thema's als de groeiende personeelstekorten, het kunnen inspelen op de plotse urgentie van beeldbellen, zorg op afstand en de regionale ontgroening en vergrijzing speelt er veel in West-Friesland waar wij wat mee moesten doen.'

'Begin 2019 kwamen bestuurders van Omring en WilgaerdenLeekerweideGroep samen met onder andere de gemeente Hoorn, de Westfriesse Bedrijvengroep en diverse vertegenwoordigers uit de Westfriesse regio bij elkaar. Zij zagen de diverse problemen en zo werd De Talent Academy



Westfriesland opgericht. Dit gebeurde uiteindelijk door Omring, WilgaerdenLeekerweideGroep samen met Inholland, als onderwijspartner.'

En daarom zijn we er zo trots op dat ook het ministerie van VWS dit is opgevallend. Zij noemden het 'Een regionaal initiatief met een voorbeeldfunctie voor samenwerking, kwaliteit en het bundelen van krachten binnen onderwijs, bedrijfsleven en de zorgsector.'

MEDEWERKERS TEVREDENHEID

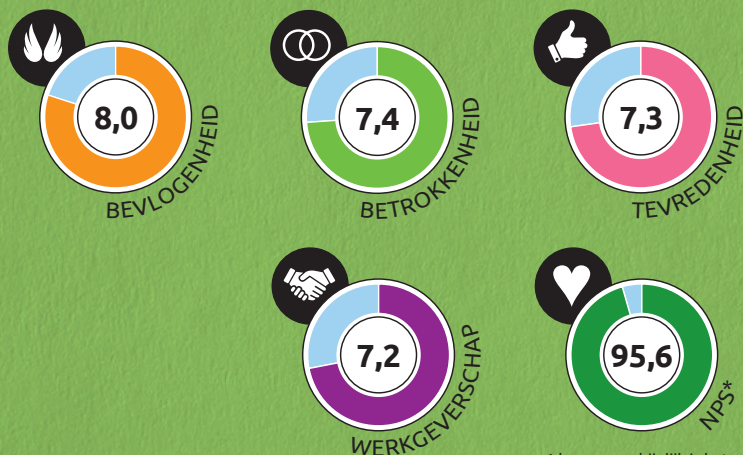

* hoe waarschijnlijk is het dat je WLGA aanbeveelt?